Birisine bir balık versen,
doyar bir defa
Balık tutmasını öğret,
doysun ömür boyunca.

tekstil

Sahibi : Rıza GÜVEN
Sorumlu Müdür:
Abdullah SERT
Adres Babıâli C 19/8
Telf : 26 85 90

1 MART 1971
YIL 4
SAYI 53

GÖRÜŞ
Rıza GÜVEN

silkinme zamanıdır

1968'in Eylül ayından geçerli olmak üzere günde 320, 1969'un Ekim ayından geçerli olmak üzere de 160 kuruş zam getiren toplu iş sözleşmeleri ile Tekstil emekçilerinin ekonomik durumlarında ferahlık yaratıldığı umudumuz gerçekleşemedi.Tekstil emekçileri otomobille yarışa çıkmışcasına hayat pahalılığını her geçen gün mesafeyi açarak kovalayıp durdular.

Çok kısa zamanda alınan zamları alıp götüren hayat pahalılığının üstüne Ağustos 1970de alınan devalüasyon kararı da tüy dikti.

Resmi kurda 900 kuruş,karaborsada 1400 kuruş dolaylarında bulunan doların resmi değeri hiç gereği yokken 1500 kuruşa çıkarılırken, ekonomik tedbirler yerine hiç bir ülkede eşine rastlanmamış biçimde bazı maddelere zam yapan hükümet yetkilileri,bir yandan da boş tehditlerle pahalılığı önliyeceklerini sandılar.

İki yıl önce kilosunu 10 liraya aldığımız beyaz peynirin kilosu 15 liraya çıkarken diğer ihtiyaç meddelerinde aynı oranda yükseldiği halde hükümet yetkilileri halkın ızdırabını görmezlikten gelerek pahalılığı inkar edegeldiler.Fakat ekonominin kendine özgü kanunları hükmünü sürdürüyordu.Bugün karaborsada dolar 1700 kuruş dolaylarında satılmakta -

FAŞİST KANUN TASARILARI MECLİSLERE GETİRİLEREK

İŞÇİ SINIFINI SUSTURMA İSTEĞİ GERİ TEPECEKTİR

Son yıl içerisinde en çok üzerinde durulan konular hiç şüphesiz ki,yeni kanunlar ve yeni vergilerdir.Çok açık olarak ortadadır ki,her yeni vergi kendisiyle birlikte yeni bir kanunla tedbirini de beraberinde getirmektedir.Bu durum ekonomik alanda hükümet yetkililerinin yeterli tedbirleri alamadıklarının en belirgin unsurudur.

Ekonomik alanda içine düşülen bu çıkmaz,birkelimenin sık sık tekrarlanmasına yol açtı:FAŞİZM! Faşizm'in çok söz konusu edildiği bu dönemin yapısını tam olarak bir kere daha gözden geçirmek, bu kelimenin hangi dönemler için ve nasıl kullanıldığını bize açıklıkla gösterir.

Faşizm denen baskı ve zorbalık düzenin tarihine kısa bir göz atarsak, faşizmin, işçilerin uyanıp hak aramaya başladığı dönemlerde ortaya çıktığını açıklıkla görürüz. İşçilerin ekonomik mücadelelerinin, siyasi iktidarı ele geçirmeye yönelen bir niteliğe bürünmesiyle birlikte iktidarı elinde tutan hakim sınıflar hemen baskı ve zorbalık düzenini, polis düzenini kurarlar. Bu dönemler genellikle ekonomik kirizlerin patlak verdiği, işsizliğin ve pahalılığın kolgezdiği dönemlerdir.

dır.Bu demektir ki,devalüasyon dolar fiyatını durduramamıştır.Bu demektir ki,hayat her geçen gün pahalılaşmaktadır.

Böylesine bir ortamda Tekstil emekçileri için yeni bir sözleşme daha akdedilmiştir. 1 Ekim 1970'den geçerli olarak günde 800 kuruş zam,yılda bir aylık ikramiye,kıdem teşvik ikramiyesi ve sosyal haklarla birlikte alınan birinci yıl zammı ortalama olarak yüzde 45 dolaylarındadır.İkinci yıl buna eklenecek olan 400+300=700 kuruşluk zamlarla bu miktar yüzde 65 dolaylarına yükselmektedir.

Bu küçümsenecek bir zam değildir.Fakat,ne alınmış ekonomik tedbirler var, ne de ufukta görünen. Alınan bu yeni zamlar otomobil ile yarışmakta olan insan arasındaki farkı biraz kapamıştır. Fakat pahalılık otomobili son hızı ile yürümekte olduğuna göre , ona oranla daha az koşabilen insan, her geçen gün geride kalacaktır. Korkarız ki çok kısa zamanda mesafe eskisinden çok açılacaktır.

Bu gerçekleri görüp, gerekli ekonomik tedbirleri alması gereken siyasi iktidar faşist kanunlar tezgahlamaktadır.

Ekonomik bunalımların yarattığı olaylar ekonomik olmayan tedbirlerle önlenemez. Bu bir doğa kanunudur.

Yürürlükteki sendikalar ve toplu iş sözleşmesi ve grev ve lokavt kanunlarının her gün biraz daha yozlaştırdığı sendikacılar, kanunların boşluklarından yararlanarak hangi fabrikanın yetkisini nasıl alabiliriz , hırsı içinde dünya ile ilgilerini koparmış lardır.

Sendikalara umut bağlamış demokrasi aşıkları, her geçen gün biraz daha karamsarlığa gömülmektedir.

Bir silkinme, bir kükreme bekliyorlar sendikalardan.

Ne duruyoruz meslekdaşlarımız ?

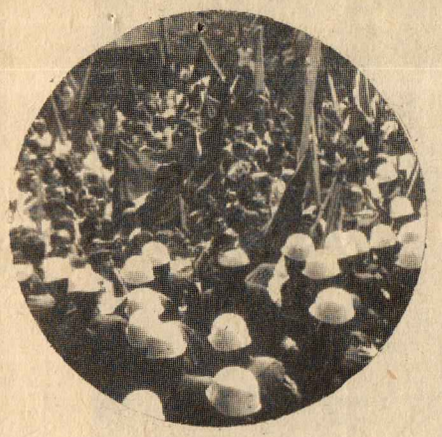

Egemen güçlerin,yani iktidardaki burjuva sınıfının(patronların) böyle dönemlerde düşündükleri tek konu kendi iktidarlarını sürdürmektir.Bunun için her tedbire başvururlar.Bu tedbirler karşısında ülkenin namuslu aydınları devrimci sendikacılarla birlikte gerçekleri işçilere ve diğer emekçilere anlatmak için harekete geçerler.Mitingler düzenlerler,toplantılar yaparlar,kitaplar yazarlar.

O zaman patronlar sınıfı iktidarı önce bu aydınları susturmanın tedbirlerini alır.Onları hapse atar.Bu aydınları,işçilerin gözünde küçük düşürmek üzere her tedbire başvurur.Kitlelerin haklı direnişlerini önlemek için elinden geleni yapar.İşçilerin hak isteklerinin karşısına polisi çıkarır.Mitingleri,grevleri,toplu sözleşmeleri ve özgür sendikalaşmayı önlemenin tedbirlerini arar.Hatta sendikaları kapatır.

En çok işçi sınıfı ve onun yandaşları üzerinde etkisini gösteren bu baskı ve zorbalık düzenine mani olmanın tek yolu işçi sınıfının örgütlü bir güç haline gelmesi, birleşmesidir. Faşizm ancak İşçilerin kendi öz örgütleri çevresinde, yani sendikal ve politik örgütleri çevresinde kenetlenip, çelikten bir birlik oluşturmalarıyla engellenir. Ve faşizmin zulmü kırılır.

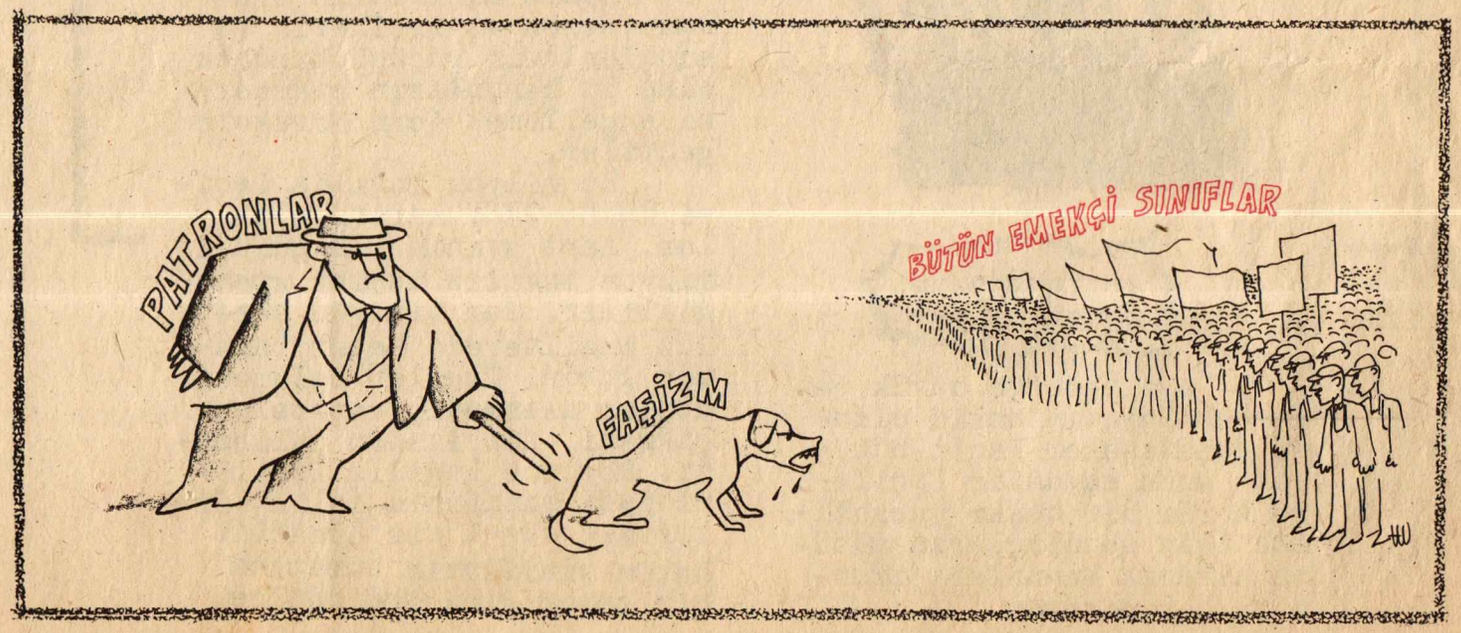

bir işçi tekbaşınadır, işçilerin birligi yenilmez bir güçtür...

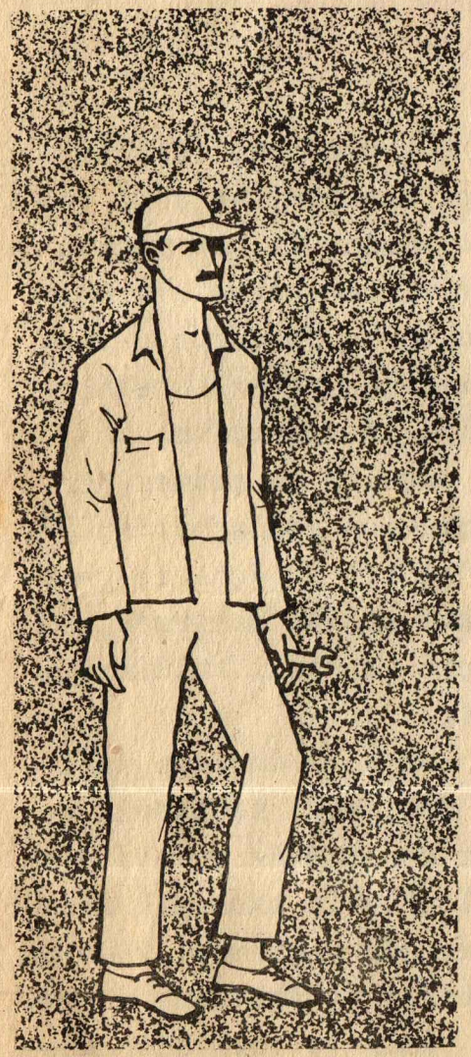

1. BİR İŞÇİ BİR İNSAN

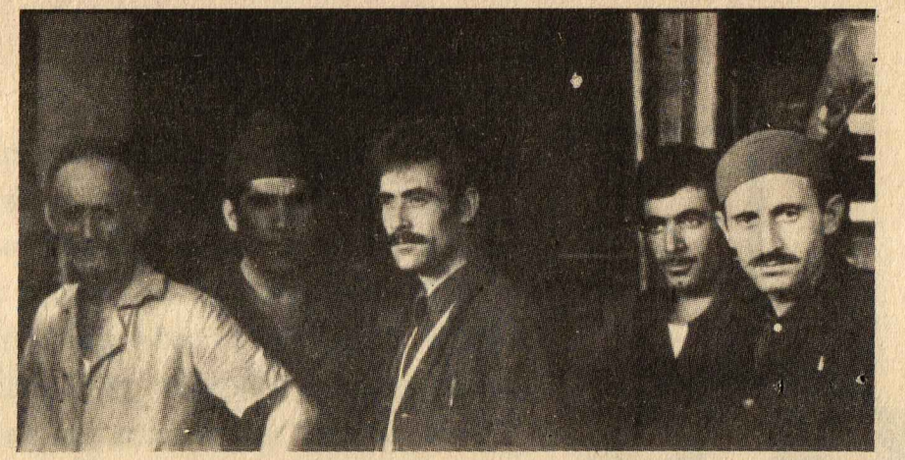

2. BİR KAÇ İŞÇİ BİR ARKADAŞ GRUBU

3. YÜZ İŞÇİ BİR GREV

Tatlı sert

ABDULLAH SERT

FAŞİSTLER GELEMİYECEKTİR

9 Ekim 1970'de sadece adını bildiğimiz ve fakat elleri öpülmeye yaraşık Konya Asliye Ceza Mahkemesi yargıcı Şerafettin Canpolat,odun çalmaya kalkışan bir genç için şu kararı vermiştir.(Olayı belirleyecek şekildeki bölümleri aktardım)

"...Sanık içten savunmasında:Gece üşüdüğünü, yakıp ısınmak için ertesi gün sahibine haber veririm düşüncesiyle birkaç odun almak istediğini, görülünce de korkup odunları almadan kaçtığını bildirmiştir.Sanığın odun almaktan başka amaç gütmediği şikayetçi ve tanık tarafından da söylenmiştir.Bu hale göre olayın 8 şubat gecesi olması nedeni ile savunmasının tümü ile doğru olduğu kanısına varılmıştır.....Sanık daha küçük yaşta hayat uğraşına garson olarak atılmış,yapı ve ekonomik bakımlardan güçsüz bir kimsedir.Üstelik olay gecesi sanık soğuk karşısında bir taraftan kendini koruma içgüdüsünün tepkisi,diğer taraftan doğruluk duygularının baskısı ile karşı karşıya gelmiş daha ağır olan doğa yasası hükmünü yürütmüş ve doğruluk duygularının baskısından sıyrılarak toplum ve yasanın suç saydığı bu eyleme sürüklenmiştir.....Kamu hukuku bu olayda sanığın cezalandırılmasını istemektedir.ANCAK KAMUNUN SANIGA KARŞI KENDİSİNE DÜŞENİ YAPTIĞININ KABULÜ İÇİN TOPLUMUMUZDA YETER SEBEP VE ÖRNEK GÖRÜLMEMEKTEDİR.ADALET HERKES HAKKI OLANI KENDİSİNE VERMEK DİYE TANIMLADIĞINA GÖRE,HAKKINI ALDIGI KUŞKULU OLAN SANIĞIN BAŞLANGIÇTA ADALETSİZLİĞE UĞRADIĞI KANISI UYANMAKTADIR.HAL BÖYLE İKEN,TOPLUMUN SANIĞI CEZALANDIRMA HAKKI OLACAĞI DA TARTIŞMA GÖTÜRECEKTİR.BU HALE GÖRE TOPLUMUN EL ATMAYIP KENDİ HALİNE BIRAKTIĞI ÇOCUK YAŞTAKİ SANIĞIN DOĞA KOŞULLARI KARŞISINDA KENDİNİ KORUMAK İÇGÜDÜSÜYLE EYLEME GEÇİP DEĞERSİZ BİRKAÇ ODUN PARÇASINI ALMASI OLAYINI SUÇ SAYIP CEZA VERMEK ADALETE UYGUN DÜŞMEYECEĞİNDEN MAHKEMENİN DE VİCDANI KANISI BU YOLDA GÖRÜNDÜĞÜNDEN SANIĞIN BU SUÇTAN BERAATINA KARAR VERMEK GEREKMİŞTİR."

Bir ilkokul öğretmeni öğrencilerinin ruh sağlığına ilişkin olarak verdiği raporunda şöyle bir gözlem yazmıştır:

"...Birinci devrenin ortalarında öğrencimde ani bir duraklama oldu.Tedirgin ve korkmuş bir hali var.Ne kadar şefkat ve ilgi gösterdimse başarıya götüremiyorum.Bir hafta sonra gözlerinde

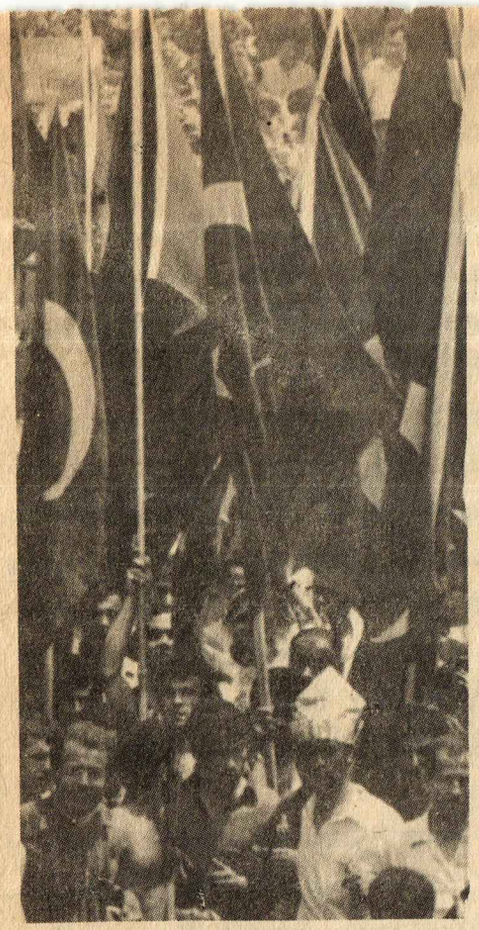

4. BİN İŞÇİ BİR MİTİNG

5. YÜZBİNLERCE İŞÇİ YANI İŞÇİ SINIFI YENİLMEZ BİR GÜÇTÜK

İNGİLTERE'DE GENEL GREV

İngiltere'de büyük para babalarının hakim olduğu Muhafazakar Parti hükümeti uzun zamandır İşçilere karşı bir baskı yapabilmek için sendikaların gücünü kıracak kanunlar çıkarmaya çalışıyordu.

Hakim sınıfların oyununu sezen ve işçilerin ve sendikaların gücünü kıracak olan bu kanunların çıkmasını engellemek için harekete geçtiler.

Üç milyon ingiliz işçisi GENEL GREV kararı aldılar. Mart ayının ilk günü üç milyon ingiliz işçisi greve gittiler. Tam bir gün süre ile ingilterede hayat tamamen durdu. Trenler işlemedi, çöpler alınmadı, gazeteler çıkmadı, fabrikalar çalışmadı. Böylece İngiliz işçileri işçi sınıfının çelik birliğinin güzel bir örneğini hakim sınıfların suratına bir şamar gibi indirdiler.

bir (tik) başladı.Olur olmaz anda gözlerini kırpıştırıyor,konuşurken kekelemeye yakın durumlar gösteriyor. Annesini çağırdım. Kadıncağız zaten doluymuş. Kocasının işten çıkarıldığını, evde hemen her şeye kızıp, bağırıp çağırdığını, sebepli sebepsiz çocukları dövdüğünü anlattı. Bunun üzerine babayı çağırıp, ona yaklaşmayı, çocuğunun durumunu görüşmeyi kararlaştırdım. Epey haberleşmeden sonra baba geldi. Kendisine öğrencimi çok sevdiğimi, derslerinde son zamanlara kadar çok başarılı bulunduğunu,şimdi ise onun hasta olduğunu sandığımı,bir hastanede bedava tedavi ettirebileceğimi telkin edip önce babanın güvenini sağladım.Sonra tedavinin uzamasından korktuğumu,oradaki hastaları görünce belki çocuğun daha fazla etki altında kalabileceğini,çok duygulu bir kız olduğunu,zaten kanaatıma göre de çocuktaki hasta görünüşün belki de aşırı korkudan ileri geldiğini anlattım.Son zamanlarda çocuğu korkutacak olayların olup olmadığını soruverdim.Baba ağlayarak,işten atıldığını,ekmeği zor temin eder duruma düştüğünü,bu nedenle evde sinirli hareket ettiğini,hatta çocuklarını döv_ düğünü ve çocuğun korkusunun buradan ileri geldiğini itiraf etti.

Yukarıda ilk olarak aldığız mahkeme kararında anlatılan olay tek olmadığı gibi,öğretmenin raporundan aldığımız işsiz babanın ruh durumunu ve çocuğunun durumunu yansıtan olay da tek değildir...Türkiye'de nüfusun yüzde yirmisi milli gelirin yüzde yetmişine yakın bir bölümünü cebine indirmektedir.Milli gelirin geriye kalanı ise nüfusumuzun yüzde seksenine kalmaktadır.İşsizler ordusu iyice büyümektedir. İş bulup çalışanların büyük bir çoğunluğu ise kuru ekmeğe talim etmekte,yarı aç yarı tok yaşamaktadır.Halkımızın büyük bir çoğunluğu için et,sebze ve meyva lüks eşyadır.Halk,eğitimden, sağlık garantisinden,konuttan yoksun ilkel bir hayat yaşamaktadır.Ve ülkemizde bu koyu sefalet sürüp giderken,yüce millet adına karar alacak olanlar,sağmalcılar'daki susuzluktan,kanalizasyon eksikliğinden koleranın doğduğunu,binlerce köyün yol, su gözlediğini, toprak beklediğini , halkın insanca yaşamak istediğini bir tarafa bırakmışlardır. Maaşlarını yükseltmeğe ve tanrıyı kandırabilmek için dua etmek üzere meclise cami yapmağa koyulmuşlardır... Düzenlerini sürdürebilmek, halkı, devrimcileri baskıyla, zorbalıkla susturabilmek için "tedbirler kanunu" adı altında faşist kanunlar çıkarmanın son hazırlıkları içindedirler.

Ama hayır !

Hayır, faşistler bu ülkede egemen olamayacaktır.

Hayır, sermaye Türkiye'yi durmadan sömürmeyecektir.

Çünki, DEVRİM başlamıştır, DEVRİM sürecektir .

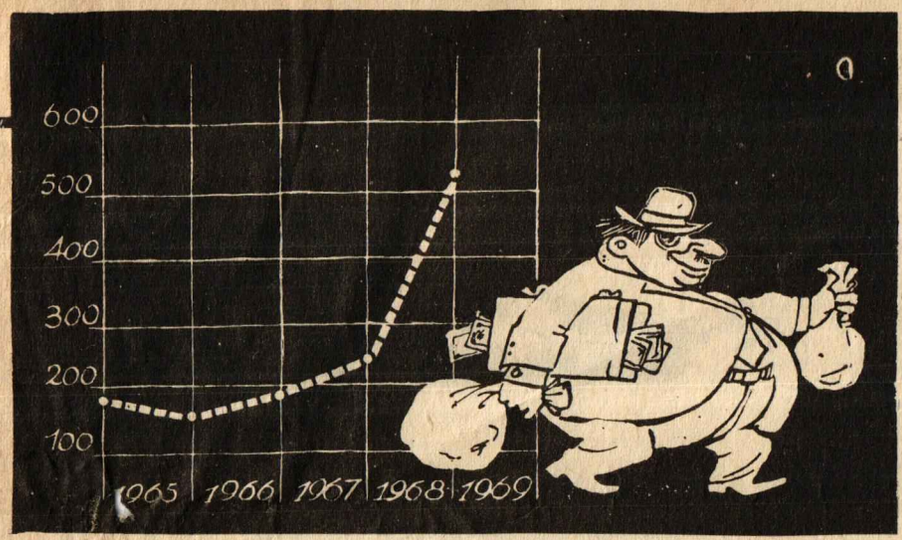

Milyonun üzerine gelir sağladıklarını beyan edenlerin beş yıllık değişimini gösteren grafik.

ZENGİNLER DAHA ZENGİN OLUYOR

Son onbeş gün içerisinde gazeteler arasında yaptığımız gezinti bizi yukarıda başlık olarak koyduğumuz "Zenginler daha zengin oluyor" sözünü söylemeye itti.Tabii bu sözün terside bir başka gerçek olarak ortaya çıktı."Fakirler daha zor şartlarda yaşamaya sürükleniyor".Bu iki gerçeği bize anlatan en önemli haber ise gazetelerde şu şekilde yer aldı:

Milyon kazananlar %117 arttı

İSTANBUL HABER SERVİSİ

1968 de 243 olan sayı 1969 da 529 a çıktı, ortalama kazanç 1,7 milyon

YILLAR	MİLYON KAZANANLAR		1-2500 TL. KAZANANLAR	
	BEYAN EDİLEN GELİRLERE GÖRE		BEYAN EDİLEN GELİRLERE GÖRE	
	SAYI	KAZANÇ ORANI	SAYI	KAZANÇ ORANI
1965	189	4.0	140.596	4.6
1966	164	4.2	128.123	4.4
1967	195	5.0	133.733	4.0
1968	243	7.7	130.170	3.5
1969	529	10.0	130.261	3.0

1968 mali yılında 243 olan milyon kazananların toplamı 1969 mali yılında yüzde 117 artarak 529'a yükselmiştir. 1968 mali yılı 1968 yılı Martı ile 1969 Şubat sonu, 1969 mali yılı da 1969 Martı ile 1970 Şubat sonu arasındaki süreleri kapsamaktadır.

Maliye Bakanlığı Gelirler Genel Müdürlüğü tarafından yapılan açıklamalardan anlaşıldığına göre, 1969 mali yılında 507,550 gelir vergisi mükellefi arasında gelirlerinin milyonun üzerinde olduğunu beyan edenlerin gelir toplamları 913 milyon 557 bin 628 liradır. Bu rakam beyan edilen gelirlerin yüzde 10'unu teşkil etmektedir. Ortalama gelir 1,7 milyon liradır.

Yıllık gelirlerinin 1 lira ile 2500 lira arasında olduğunu beyan edenlerin sayısı 130,261, gelir toplamları ise 276 milyon 48 bin 767. Gelir ortalaması 2,1 liradır.

Bu milyonerlerin gelirlerinin nasıl bu kadar çok arttığı konusunu düşü-

Tabii bunun yanında son ayların hatta son yılların dillerden düşmiyen iki kelimesi zam ve vergi de milyonerlerin milyonlarına fakir halkı ezerek nasıl yenilerini kattıklarını anlamamız için akıldan çıkarmamamız gereken bir konudur.Hatta bakanların konuşmaları yeni vergilerin gelmiyeceğini söylese,yeni zamlar yapılmıyacaktır dese dahi:

(Devamı Sa. 7, Sü. 5 ...

Erez: Yeni vergi yok

ANKARA (THA) — Millet Meclisinde dün Maliye Bakanı Mesut Erez 1971'de yeni vergiler getirilmeyeceğini söylemiş, yeni tasarı ile emekli maaşlarına son bir buçuk yıl içinde yüzde 144 oranında zam yapılmış olacağını ifade etmiştir.

Maliye Bakanlığı bütçesi

(Devamı Sa. 7, Sü. 4 de)

Çünkü,bakan bu sözleri söylerken aynı günkü gazetelerde yine milletvekili maaşlarına yapılacak zam meseleleri yeralmaktaydı.Yine milletvekillerinin

Tabii bu haberi okuyan işçiler kendilerinin doktora gidebilmek için işyerlerinde ne zorluklara katlandıklarını bu haberle birlikte düşüneceklerdir. Yine hastanelerde hangi zorluklara katlandıklarını da bu haberle birlikte düşüneceklerdir.Tabii olarak bu düşünmenin sonu kendilerini anayasanın 12. maddesindeki eşitlik prensibini hatırlamaya getirecektir.O maddede ise "hiçbir kişiye,aileye ve sınıfa imtiyaz tanınamaz" der. Konu Anayasanın 12.maddesine gelmişken bugünlerde gazetelerde yer alan bir başka habere de bir göz atmadan edemiyeceğiz:

Jandarmanın ellerini bağladığı köylünün donan eli kesildi

■ Köyden bucağa elleri bağlı olarak götürülen sanığın parmakları dondu...

NİĞDE/ THA

JANDARMALAR tarafından kelepçeye vurulup köyden [illegible] götürülen [illegible] ...ünün, soğuktan elle[illegible] dibinden [illegible]

nürken gazetelerde gördüğümüz iki küçük haber bizce sebeplerden en önemlileri olma özelliğini taşımaktaydı:

Şellefyan'a telefon emriyle 9 milyon lira kredi verilmiş

ANKARA, (İHA) — Bir süre önce yurt dışına kaçan tabiî iş adamı Migırdiç Şellefyan'a Ziraat Bankası Genel Müdürünün bir telefon emriyle dokuz milyon 656 bin karşılıksız [illegible] verildiği [illegible]

Türkiyenin dış borçları 70 milyar liraya ulaşmış

ANKARA (A.A.) — CHP Çanakkale Milletvekili Mustafa Çalıkoğlu, Devaluasyondan sonra Türkiye'nin dış borç toplamının 70 milyar liraya ulaştığını öğ[illegible] sürmüştür. Çalıkoğlu: «yurt[illegible] sonunda yeni devaluasyo[illegible] [illegible]

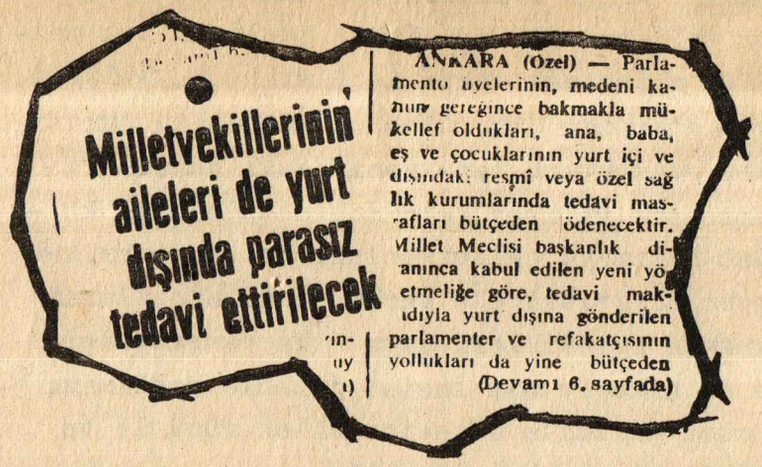

Milletvekillerinin aileleri de yurt dışında parasız tedavi ettirilecek

ANKARA (Özel) — Parlamento üyelerinin, medeni kanun gereğince bakmakla mükellef oldukları, ana, baba, eş ve çocuklarının yurt içi ve dışındaki resmî veya özel sağlık kurumlarında tedavi masrafları bütçeden ödenecektir. Millet Meclisi başkanlık divanınca kabul edilen yeni yönetmeliğe göre, tedavi makadıyla yurt dışına gönderilen parlamenter ve refakatçısının yollukları da yine bütçeden

(Devamı 6. sayfada)

daha rahat yaşamaları için yeni haklar aldıkları ortaya koyulmaktaydı:

İşte böyle haberler birbirini izlerken Türkiye Büyük Millet Meclisi 971 yılı bütçesini 198 oya karşı 230 oyla onayladı. Yani bütçe meçliste bulunan çoğunluğun yarıya yakını tarafından tasvip görmemesine rağmen 32 oyla kabul edildi. Ve yeni bir mali yıl başladı. Bizim burada düşünmemiz gereken bütçenin ne kadarının ülkenin büyük çoğunluğu yararına işçiler ve köylüler yararına kullanıldığını izlemeye çalışmaktır.

Okuyun ve Karar Verin

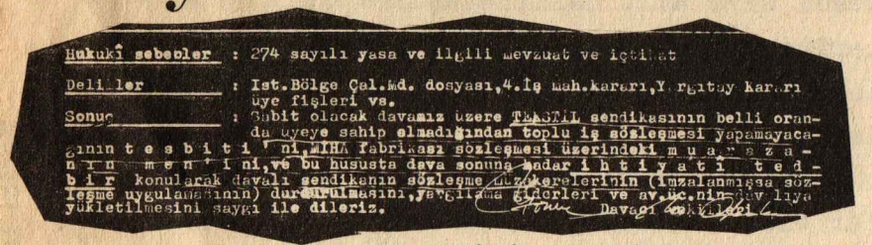

Hukukî sebebler : 274 sayılı yasa ve ilgili mevzuat ve içtihat

Deliller : İst. Bölge Çal. Md. dosyası, 4. İş Mah. kararı, Yargıtay kararı üye fişleri vs.

Sonuç : Sabit olacak davamız üzere TEKSTİL sendikasının belli oranda üyeye sahip olmadığından toplu iş sözleşmesi yapamayacağının tesbiti'ni, MİHA fabrikası sözleşmesi üzerindeki muarazanın men'ini, ve bu hususta dava sonuna kadar ihtiyati tedbir konularak davalı sendikanın sözleşme müzakerelerinin (imzalanmışsa sözleşme uygulamasının) durdurulmasını, yargılama giderleri ve av. ücretinin davalıya yüklettilmesini saygı ile dileriz.

Davacı vekili

Sendikalar, üyelerinin, işçilerin en tabii haklarını, ekonomik haklarını, siyasi haklarını korumak ve bu hakların daha da fazla elde edilmesi için mücadele etmek zorundadırlar.

Bir sendika işçinin nafakasını, aşını düşünmüyorsa, toplu sözleşmelerden elde ettiği zamları bir an önce alması için çaba göstermiyorsa O SENDİKA SARI SENDİKADIR.

Bir sendikacı, işçi sınıfının adsız bir eri gibi durmadan çalışmıyorsa, işçinin can pahasına, kan pahasına elde ettiği toplu sözleşme haklarını ve zamlarını almak için inatçı bir mücadele sürdürmüyorsa O SENDİKACI ASLA İŞÇİ DOSTU DEĞİLDİR, HAİN VE SATILMIŞTIR.

Yukarıda fotoğraf kopyasını sunduğumuz belge Teksif denen sarı şebekenin kirli oyunlarını açığa çıkarmak için yeterli bir ipucudur.

Ne yapmıştır sarı Teksif ? Nasıl korumaktadır işçinin hakkını ?

Bakırköydeki MİHA fabrikasında toplu sözleşme yetkisi mahkeme kararıyla TEKSTİL sendikasına verilmiştir. Ve sendikamız hemen toplu sözleşme imzalayıp, MİHA'da çalışan işçi kardeşlerimizin birinci yıl için 8, ikinci yıl için 7 lira olmak üzere toplam 15 liralık zamlarını almalarını sağlayacaktır. Yani işçiler pahalılığın kavurucu baskısından biraz daha kurtulacaklardır.

İşte tam o sırada kendilerine işçilerin dostu süsünü veren sarı teksifçiler ortaya çıkıyor ve başlıyorlar yalanla, iftira ile, besleme adamlarla namuslu MİHA işçilerini kışkırtmağa. Ama bu kirli oyunlar sökmüyor. MİHA 'nın namuslu, yiğit işçilerinden büyük bir çoğunluk yüz vermiyor bu sarı sendikacılara, bu işçi düşmanlarına.

İşte o zaman rezil ve alçakça bir oyuna başvurdu sarı Teksif. İşçilerin, yoksul ve namuslu MİHA işçilerinin zamlarını bir an önce almalarını engellemek için yapılacak son çareye başvurdu. Teksif açıkça MİHA işçisinin sözleşme zamlarını bir an önce almasını istemiyordu. Her çareye başvurarak bunu engellemeye kararlıydı.

Ve sarı Teksif MİHA'da yapılan toplu sözleşmenin iptali için mahkemeye başvurdu. Yukarıdaki belgede de görüldüğü gibi MİHA'daki toplu sözleşmenin uygulanmasını durdurmak istediler. Şerefli türk hakimine utanıp sıkılmadan "...MİHA fabrikası sözleşmesi üzerindeki muarazanın men'ini ve bu hususta dava sonuna kadar tedbir konularak davalı sendikanın (Tekstil'in) sözleşme müzakerelerinin veya sözleşme imzalanmışsa, sözleşmenin uygulanmasının durdurulmasını dileriz." diye başvurmuşlardır.

Şerefli türk hakimi bu isteği reddetmiştir.

Şimdi soruyoruz ? Hakim bu kararı kabul etseydi ne olurdu ? MİHA'nın işçileri zamlarını alamayınca ne olurdu ? MİHA'daki toplu sözleşme uygulanmasaydı ne olurdu?

Sarı sendika, sarı Teksif bu yaptığının hesabını önce şerefli MİHA işçisine, sonra bütün işçi sınıfına vermek zorundadır. Ve bu hesap verilemeyince, MİHA ve Tekstil işçilerinin tükürük yağmurundan kaçmaları gerektir. Bizden söylemesi....

Sayın Hüdaverdi Talay
Kartaltepe Teraddi Cad.
Barbaros Sokak 104/2
Bakırköy-İSTANBUL

BİZ HALKIN BÜYÜK ÇOĞUNLUĞUYUZ

Sömürü ve zulüm düzenini ayakta tutabilmek için bütün halk düşmanları bir saf oldular. Hep bir ağızdan işçilerin, köylülerin ve tüm emekçi halkımızın verdiği kurtuluş mücadelesine saldırıyorlar. Bu gelişen devrimci kavgamızın yerli ve yabancı sömürücüleri, onların uşaklarını ve ortaklarını korkuttuğunun delilidir. Halkımızın kurtuluşu ancak devrimle olacaktır. Halkımız, başta işçi sınıfı olmak üzere devrim yolunda, inançla, kararlılıkla ve cesaretle ilerleyecektir. Zafer, bu zalim sömürü düzenine karşı mücadele eden halkımızındır.

HALKIN DEVRİMCİ GÜCÜ, SERMAYENİN KANLI DİKTATORYASI OLAN FAŞİZMİ EZECEKTİR !..

Son yıllarda ülkemizde, işsizlik, pahalılık ve açlık gittikçe artmış, parlamentoda, siyasi partiler milletvekillerinin on biner lira maaş alma planları kurulurken, her geçen gün birbiri ardına gelen yeni ve insafsız zamlar ve vergilerle halkımız alabildiğine yoksulluğa ve sefalete sürüklenmiştir. Bütün bunların sebebi nedir ? Ülkemizde işsizlik, pahalılık ve açlığın, halkımızın içine düştüğü acıların bütün sebebi, halk düşmanı sömürücü sınıfların iktidarda olmasıdır. Evet, bu gün Türkiye'de uluslararası dev sermaye ile ortaklık kurmuş yerli büyük sermayedarların iktidarı ve demokratik iktidarıyla gerçekleşecektir. Halkımızın mücadelesi de bütün geri bıraktırılmış, sömürülen ülkeler halklarının mücadeleleri gibi özgürlük, (hürriyet), ulusal bağımsızlık, halk demokrasisi ve sömürüsüz toplum içindir. Bu ortak mücadelede dünya halklarının baş düşmanı Amerikan emperyalizmidir. Çünki Amerikan emperyalizmi Asya, Afrika ve Latin Amerika'daki bütün yoksul ülkeleri ve halkları sömürmekte, kendisine karşı başkaldıran mazlum ulusların kurtuluş mücadelelerini kanla ve ateşle boğmaya çalışmaktadır. Fakat Uzakdoğu'da kahraman Vietnam, Laos ve Kamboçya halkları tarafından yerden yere vurulan Amerikan emperyalizmine karşı dünyanın öteki bölgelerindeki halkların başkaldırma ve kurtuluş mücadeleleri de önemli mesafeler katetmektedir:

AMERİKAN EMPERYALİZMİ VE YERLİ ORTAKLARININ TÜRKİYE'DE TEZGAHLAMAĞA ÇALIŞTIKLARI YENİ OYUNLAR :

Vurguncuların, kapkaççıların elinde talan edilen ülkemiz son siyasi ve ekonomik bunalımla tam bir uçuruma yuvarlanmıştır. Amerikan sömürgenleri ve onların yerli ortakları, çürüyen, çöken ve eskisi gibi yönetemez duruma gelen iktidarlarını yenileme planları içindedirler. Yıllarca sivil militarize güçlerini harekete geçirip devrimci gençleri el altından öldürdürek sonra da "memleket de anarşi kol geziyor" "huzur kalmadı" yaygaralarıyla geniş halk kitlelerini kandırıp kendi faşist iktidarlarına gerekli zemini hazırlıyacaklarıdır.

FAŞİZM NEDİR?

Faşizm, sermaye sınıfının halk üzerindeki kanlı diktatoryasıdır. Fasizm, işçilerin köylülerin, gençliğin ve tüm halkın grev, boykot, yürüyüş, miting, toplantı.....gibi en tabi demokratik hak ve hürriyetlerinin kaldırılmasıdır. Faşizm, işçi sınıfına ve çalışan halk yığınlarına karşı en azgın ve en gerici saldırısıdır. Faşizm, devrimci sendikacılığın ortadan kaldırılmasıdır. Kısacası Faşizm, bütün emekçi sınıfların en korkunç düşmanıdır.

Zafer faşizme ve emperyalizme karşı mücadele eden halkındır. Faşizme ve onun tezgahlayıcısı emperyalizme karşı mücadele, işçi ve köylü temel ittifakı üzerine kurulmuş, diğer bütün halk yığınlarının da katıldığı devrimci bir halk cephesi ile zafere ulaşır. Faşizme ve emperyalizme karşı kurtuluş savaşında halka ancak işçi sınıfı önderlik edebilir. Çünkü toplumda en devrimci güç işçi sınıfıdır. Halkımızın kurtuluşuda işçi sınıfının önderlik ettiği, emperyalizme ve faşizme karşı halkımızın vereceği mücadele ile olacaktır.

egemenliği vardır. Üretim araçlarını ve büyük sermayeyi tekellerinde bulunduran patronlar ve onlarla çıkarbirliği kuran aracı-tefeci-toprakağaları halk üzerinde amansız bir sömürü düzeni kurmuşlardır ve adına da "Demokrasi" demişlerdir. Onlara göre bu sömürü ve zulüm düzenine karşı mücadele etmek "demokrasiye tehdit etmek" ve " milli bütünlüğü zedelemektir". Herşeyden önce her toplumda sosyal sınıflar mevcuttur. Ve bu sınıfların dışında herhangi bir demokrasiden söz etmek yanlıştır, aldatmacadır. Hangi sınıf ve tabakalar iktidarı ellerinde bulunduruyorsa demokrasi ancak onlar için geçerlidir. Bu gün Türkiye'de iktidarda olanlar işçi sınıfı ve köylülük değil, büyük sermayedar (tekelci kapitalist) sınıfı ve aracı-tefeci, toprak ağalarıdır.Başta işçi sınıfı olmak üzere tüm emekçi halkımızın mücadelesi, bu halk düşmanlarının iktidarını yıkarak, yerine kendi devrimci iktidarını kurmak içindir. İşte halk demokrasisi ancak o zaman, yani işçi sınıfının önderlik ettiği, halkın devrimci ve

Bütün halk düşmanları, halkımızın karşısında tam bir cephe teşkil etmişlerdir . Onların kendi aralarındaki didişmeleri bizleri aldatmamalıdır. Fakat bunların tek müttefik oldukları nokta işçilerin, köylülerin, tüm halkımızın kurtuluş mücadelesini durdurmak, boğmaktır. Yeni yeni baskı kanunları çıkararak gelişen devrimci mücadelenin kökünü kazımaya çalışıyorlar. Bu gün Amerikan emperyalistleri ile yerli hakim sınıfların oynamak istedikleri oyun " Ya parlamenter ya da askeri" bir faşist düzenle halkımızı sömürü ve zulüm düzenine silah gücüyle ve zorbalıkla mahkum etmektir.

Hakim sınıflar bu oyunu nasıl tezgahlayacaklardır ? Aslında Atatürkçülük'le bile ilgisi olmayan bu karşı-devrimci güçler en keskin " Atatürkçü" görünerek, " Hem sağa, hem sola karşı" olma ve " aşırı uçlar" edebiyatı yaparak halka şirin görünmeye çalışacaklardır. Halkının kurtuluşu için bu uğurda şehitler vererek mücadele eden gençliği son ekonomik ve siyasi buhranlarınssebebi imiş gibi göstereceklerdir.Üstelik kendi pa-

İşte halkımızın geleceğine dair yapılan pazarlıklar ortada...Dostlar ve düşmanlar ortada...Kırlık bölgelerde tefeci-tüccarlara vurgunculara karşı mücadele eden üreticiler Ağaların,beylerin gasbettikleri topraklara elkoyan köylüler.Fabrikaları işgal eden,grev yapan işçiler.Baskı ve zorbalığa karşı direnen öğretmenler,memurlar.Hergün biraz daha mücadele içine giren teknik elemanlar.Bugüne kadar 20'nin üstünde şehit vererek halkının kurtuluşu için dövüşen devrimci gençler.İşte bu devrimci mücadelenin HALK CEPHESİ...

Bir de devrimci kavgada halkımızın karşısında yer alan HALK DÜŞMANLARI CEPHESİ... soyguncular,bankalardan milyonlarca lirayı kredi diye alıp halkınsömürmek için kendilerine sermaye yapanlar,bir avuç azınlık, kodaman zenginler...Ve onların silahlı güçleri...

Biz,gerçekte onlardan daha güçlüyüz.Onlar bir avuç azınlık,biz halkımızın büyük çoğunluğuyuz.Zafer elbetteki bizim,başta işçi sınıfı olmak üzere halkımızın olacaktır.

Karaca Ofset Basımevi Tel.: 27 53 [illegible]
BASKI: 5/3/1971

PATRONLAR KUMAR OYNARKEN YAKALANDILAR

İstanbul'un en lüks otellerinden birinde Türkiye'nin sayılı tüccarlarından dokuzu kumar oynarken 260 bin lira ile yakalanmışlardır.

İşçi ve köylülerin alınterini sömürerek milyoner olan bu haramyiyiciler, Anadolu'da işsizlik çeken milyonlarca insanla ilgili olarak yapabilecekleri yatırımları kumar masalarında savurmaktadırlar.

İŞÇİLER, BİRLEŞTİKÇE DAHA DA GÜÇLÜ OLUYORLAR.

Sendikamızın Beyoğlu şubesine bağlı NEYİR örme'de ki işçi kardeşlerimiz kendi aralarında birleşerek bir yardımlaşma sandığı kurmuşlardır.

700 işçinin çalıştığı bu işyerinde, yardımlaşma sandığı yeni kurulmuş olmasına rağmen yüze yakın işçi üye olmuştur.

Yardımlaşma sandığının kurucu üyeleri şu arkadaşlarımızdır : Kazım Danacılar (Başkan), Muammer Taşdan, Metin Süral Nurettin Özdemir, Salim Erdem, Salim Öztürk, Adem Çakır, Adil Eryılmaz.

minyon örme'de dernek seçimi yapıldı

Minyon Örme fabrikasında yapılan yardımlaşma derneğinin genel kurul toplantısı 28 Şubat Pazar günü yapıldı. Toplantının sonunda,sendikamız baştemsilcisi Timur Fırat derneğin başkanlığına seçildi.

AMERİKALI KOMUTAN ÇİZMEDEN YUKARI ÇIKTI

Amerikalıların Tuslog komutanı Beynz, bir türk gazetecisi ile yaptığı konuşmada "Amerikalıları rahat bırakın" dedi.
Bizimkiler maaşlarını arttırmak için anayasa değişikliğine imza arayadursun sömürücü Amerikanın, küstah komutanı bize akıl ve emir vermeye kalkışıyor.